ファミリー コンピュータ・ファミコンは任天堂の商標です。

コナミ株式会社

〒101 東京都千代田区神田神保町3丁目25 TEL. 03-264-5678(代)
〒561 大阪府豊中市庄内宝町1丁目1-5 TEL. 06-334-0335(代)
〒060 札幌市中央区北1条西5丁目2-9 TEL. 011-232-3778(代)
〒810 福岡市中央区天神2丁目8-30 TEL. 092-715-2367(代)

コナミ・テレフォンサービス

〔北海道地区〕札幌011(851)3000 〔関西地区〕大阪 06(334)0399
〔東北地区〕秋田0188(24)7000 〔四国地区〕松山0899(33)3399
青森0177(22)5731 〔九州地区〕福岡092(715)8200
〔関東地区〕東京 03(262)9110 大牟田0944(55)4444
〔北陸地区〕新潟025(229)1141

このたびはコナミの「魂斗羅」をお買い上げいただきまして誠にありがとうございます。
プレイされる前にこの説明書をお読みいただきますと、より一層楽しく遊べます。正しい使用法でご愛用ください。

サウンドセレクト機能付!!

このソフトには、サウンドセレクト機能が付いています。タイトル画面時に、Ⓐ Ⓑボタンを同時に押しながら、STARTボタンを押すと、サウンドセレクトモードに入り、ゲームミュージックを楽しむことができます。✚コントロールボタンでカーソルを動かし、曲を選んで下さい。Ⓑボタンでスタート、Ⓐボタンでオフできます。STARTボタンで元のタイトル画面に戻ります。

コントラ 魂斗羅™

© KONAMI 1988

もくじ

ストーリー …… P 3
遊び方 …… P 5
コントローラーの使用法 …… P 7
ゲーム画面の説明 …… P12
パワーアイテムの種類 …… P13
エリアの紹介 …… P15
敵キャラクターの紹介 …… P19

ストーリー

西暦2633年、地球上は科学技術の進歩により、自然と科学がうまく調和した平和な世界へと姿を変えていた。
しかしその裏側では、誰も予期せぬ異変が起こりつつあった。
いち早くその異変に気づいた地球海兵隊司令部は、極秘に調査を続けるうちに、それが異星侵略者による人類滅亡計画であることが判明した。
海兵隊に所属するビル・ライザー上等兵とランス・ビーン上等兵はその恐ろしい事実を知らされると共に、異星侵略者壊滅の任務命令を受けた。
二人の“魂斗羅”はすでに要塞島と化しているガルガ諸島の内部へと向かった。

“魂斗羅”とは、熱き斗魂を生まれながらに持った、ゲリラ戦術の達人に与えられる呼名である……。

警告、異星侵略者接近！

遊び方

★地球侵略をたくらむ「異星侵略者」の要塞島に進入し、破壊する事が君の任務だ！

★敵の基地にあるセンサーを破壊することがポイント。パワーアイテムを有効に使いこなし、敵地へと進め！

★各AREAの最終センサーを破壊できればステージクリアだ。

★ I コントローラーでビル・ライザー上等兵（1P）、II コントローラーでランス・ビーン上等兵（2P）を操作せよ。

★2人同時でプレイが可能。力を合わせ、敵から地球を救え!!

ビル上等兵（1P）

ランス上等兵（2P）

コントローラーの使用法

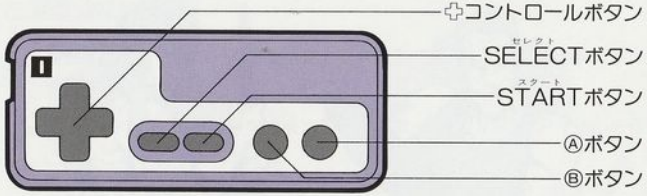

■SELECTボタン

- ゲームを始める前に１人プレイか２人同時プレイかの選択をします。
- ゲームオーバー後にCONTINUEかENDかの選択をします。
  （CONTINUEは3回までできます。CONTINUEでゲームオーバーになったAREAからスタートできます。）

■STARTボタン

- ゲームをスタートさせる時に使用。SELECTボタンでセットしたゲームが始まります。
  （スタートデモをとばしたい時は、もう一度ボタンを押してください。すぐにゲームに入れます。）
- ゲームオーバー時にCONTINUEかENDかの決定をします。
- ゲーム中に押すとゲームにポーズがかかり、もう一度押すとゲームが始まります。

横スクロール、縦スクロール画面での

✚コントロールボタン	Ⓑボタン	Ⓐボタン
▲上　動かない	真上に発砲	真上にジャンプ
▲上＋▶右　右に動く	右斜め上45°に発砲	右にジャンプ
▶右　右に動く	右に発砲	右にジャンプ
▼下＋▶右　右に動く	右斜め下45°に発砲	右にジャンプ

コントローラーの操作法

✚コントロールボタン	Ⓑボタン	Ⓐボタン
▼下　伏せる	左又は右に発砲	下に降りる
▼下＋◀左　左に動く	左斜め下45°に発砲	左にジャンプ
◀左　左に動く	左に発砲	左にジャンプ
▲上＋◀左　左に動く	左斜め上45°に発砲	左にジャンプ
	右又は左に発砲	真上にジャンプ

水中での操作法

★水の中では✚コントローラーを▼下方向に押すともぐり、◀左、▶右を押すと、それぞれの方向に泳ぎます。

★Ⓑボタンで攻撃しますが、下方向への発砲はできません。

★Ⓐボタンでのジャンプは水中ではできません。岸までたどりつくと✚コントローラーの操作で陸にあがる事ができます。

3D画面での操作法

★✚▲上方向に押すと……前進します。

★✚◀左・▶右を押すと…それぞれの方向に横移動します。

★✚▼下方向に押すと……伏せることができます。

●各ステージ共にⒷボタンで攻撃、Ⓐボタンでジャンプします。

●3D画面では前方にのみ攻撃発砲します。

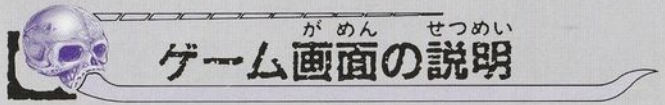

ゲーム画面の説明

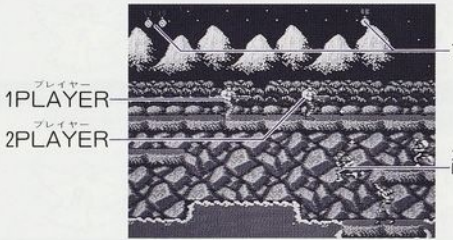

※スコアはステージクリア及びゲームオーバー時の画面に表示されます。
AREAによって画面のスクロールが縦、横、3Dと切り替わります。

パワーアイテムの種類

◀◀マシンガン▶▶

運射可能

◀◀ファイア・ボール▶▶

火の玉弾

◀◀レーザーガン▶▶

破壊力大

◀◀ラピッドビレッツ▶▶

弾の速さが加速

（レーザーと同時には使えません）

◀◀スプレットガン▶▶

5方向拡散砲

◀◀バリア▶▶

一定時間無敵

（点滅します）

◀◀スペシャル▶▶

画面中の敵が全滅

※3D画面での赤い敵やパワーアップカプセル、小型センサーを破壊するとパワーアイテムが飛び出します！

赤い敵

カプセル

センサー

『これが敵の要塞島だ!!』

エリアの紹介

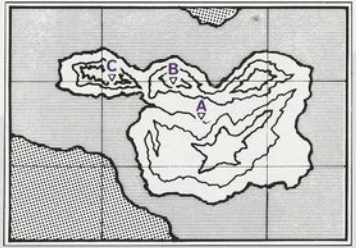

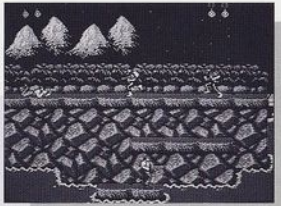

AREA1 —JUNGLE—

ジャングル地帯（横スクロール）

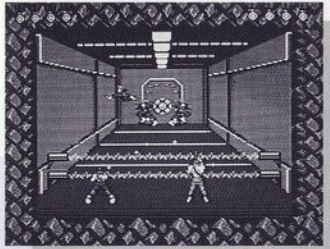

AREA2 —BASE1—

敵基地内（3D画面）

AREA3 —WATER FALL—

滝（縦スクロール）

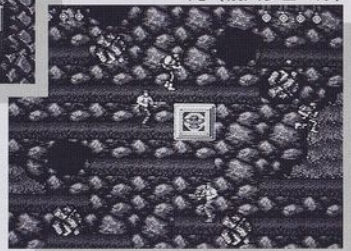

AREA4 —BASE2—
敵基地内（3D画面）

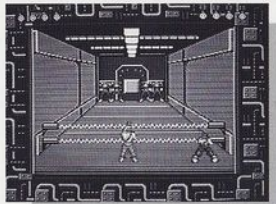

AREA6 —ENERGY ZONE—
エネルギー伝導管地帯（横スクロール）

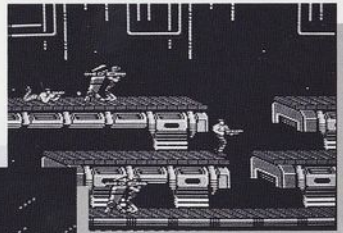

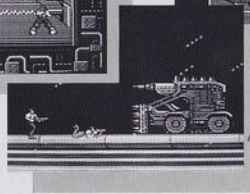

AREA5 —SNOW FIELD—
ツンドラ地帯（横スクロール）

AREA7 —HANGAR—
格納庫地帯（横スクロール）

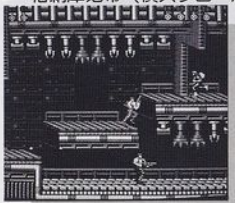

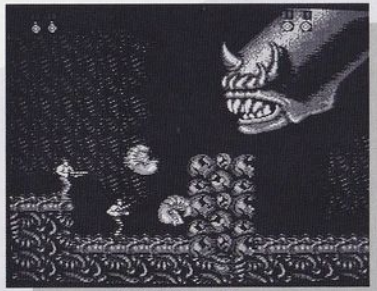

AREA8 —ALIEN'S LAIR—
エイリアン地帯（横スクロール）

想像を絶する異星侵略者パワー!

敵キャラクターの紹介

突撃水兵 アクバー

重装甲掃討車 ドグラ

高速反重力ホバー グルダフ

兜鬼巨神兵 ゴルデア

レツダー

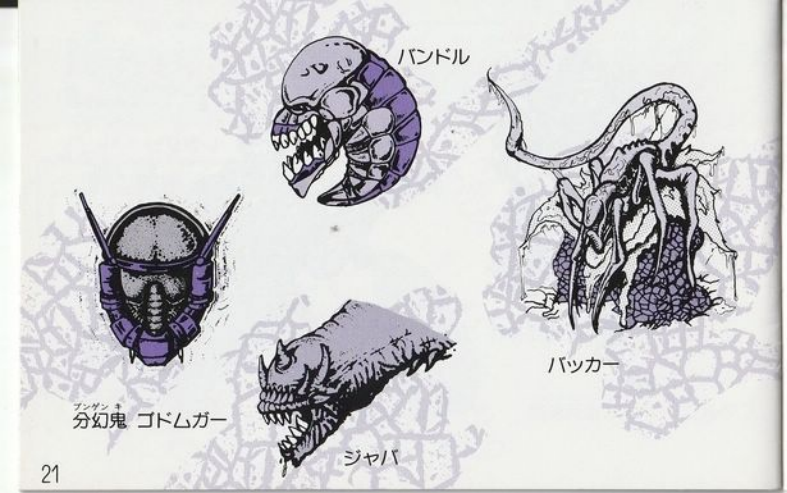

使用上の注意

- 精密機器です。強いショック、極端な温度条件下での使用や保管は避けてください。また、分解は絶対にしないでください。
- 故障の原因となりますから、端子部に触れたり、水にぬらしたりしないでください。
- カセット交換の際、必ず電源をお切り下さい。
- エキスパンドコネクタ内（端子部）へ指や金属片を入れないでください。故障の原因となります。
- 落丁・乱丁を除き、この「遊び方」の再発行はいたしません。